



**SEGUNDA SESIÓN ORDINARIA 2024
CONSEJO CONSULTIVO DEL INSTITUTO MUNICIPAL DE PLANEACIÓN
SAN FRANCISCO DEL RINCÓN, GUANAJUATO
2023-2026**

En la ciudad de San Francisco del Rincón, Estado de Guanajuato, siendo las 09:16 nueve horas con dieciséis minutos del martes 13 trece de febrero del 2024 dos mil veinticuatro, se da inicio a la Segunda Sesión Ordinaria 2024 del Consejo Consultivo del Instituto Municipal de Planeación de San Francisco del Rincón Guanajuato, bajo la siguiente Orden del Día:

- I. Pase de Lista y declaración de Quorum.
- II. Lectura y en su caso, aprobación de la orden del día.
- III. Lectura y en su caso, aprobación del acta de la sesión anterior.
- IV. Informe mensual de actividades del IMPLAN.
- V. Asuntos generales.
- VI. Clausura de sesión.

Como **punto número uno**, la **Arq. Bertha Angélica Martín Lara**, directora general y secretaria técnica del IMPLAN, pasa lista estando presentes los siguientes consejeros:

NOMBRE	ASISTENCIA
ING. JUAN FRANCISCO BERMÚDEZ ROJAS	PRESENTE
ARQ. CONTESSINA MONTECUBIO ACOSTA	AUSENTE
LIC. MA. DE LOS ÁNGELES MORENO RODRÍGUEZ	PRESENTE
ING. JUAN ANTONIO ANGUIANO LÓPEZ	PRESENTE
ARQ. RAÚL GONZÁLEZ RAMÍREZ	AUSENTE
C.P Y M.F. JUAN CARLOS BRAVO GONZÁLEZ	PRESENTE
ING. RODOLFO CARMONA	PRESENTE
C. GABRIELA PEREZ SUASTES	PRESENTE
LCI. FRANCISCO LOZA MARÚN	PRESENTE
DRA. JOYCE GUILLERMINA VÁZQUEZ VALDÉS	AUSENTE
LIC. JUAN GERARDO RODRÍGUEZ NAVA	AUSENTE
ING. JAVIER HINOJOSA DE LEÓN	PRESENTE
LIC. JOSÉ PEDRO FRANCO SÁNCHEZ	PRESENTE
ARQ. CELESTINO ORTEGA MONJARAZ	AUSENTE
ING. ROGELIO LUGO OLIVAREZ	AUSENTE
MTRO. RAFAEL ALBA ARRIAGA	PRESENTE
ARQ. DANIEL SERRANO MALDONADO	PRESENTE
LIC. MARCELO SALAS MALDONADO	AUSENTE
ARQ. BERTHA ANGÉLICA MARTÍN LARA	PRESENTE
ARQ. GERMAN MUÑOZ RAMÍREZ	PRESENTE





Con la presencia de DOCE miembros del Consejo Consultivo en términos del artículo 34 del Reglamento del IMPLAN, se declara el quorum legal para los efectos a que haya lugar. Con lo que se da por agotado este punto de la orden del día.

Como punto **número dos**, la Arq. Bertha Angélica Martín Lara, directora general y secretaria técnica del IMPLAN da lectura a la orden del día y la somete a votación para su aprobación, la cual queda aprobado por unanimidad de votos de los presentes.

En desahogo del **tercer punto**, lectura y en su caso aprobación del acta de la sesión anterior, la cual fue enviada con anterioridad para su lectura y al no haber observaciones se da por aprobada.

En desahogo del **cuarto punto**: informe de actividades de IMPLAN.

- 11 de enero:

Reunión con implanes de Aguascalientes, Tabasco, Valle de Santiago, San José Iturbide y Salamanca para revisar los diversos indicadores usados para los diferentes instrumentos de planeación y programas sociales. La Arq. Aida López Cervantes del IMPLAN Centro Tabasco, presenta una ficha de indicadores tipo para revisar coincidiendo con lo elaborado por IMPLAN San Francisco del Rincón. Las fichas constan de recopilan elementos, fechas de elaboración, dato actualizado, comparación con periodos anteriores, unidad de medida fuente, link, notas técnicas.

Concluyendo que vamos por buen camino pues tenemos elementos similares, quedando en realizar talleres de trabajo entre implanes para llegar a un consenso en cuanto al uso de indicadores y tener rangos de medición similares.

- 25 de enero

Reunión de trabajo con el OSI.

Presentación de resultados de seguridad. Presentación de datos de incidencia delictiva metropolitana con énfasis en San Francisco del Rincón. Invitación al Secretario de Seguridad Hugo Cesar Romero Rodríguez para clarificar cualquier duda.

Se comenta también que ya se trabajó en las observaciones al informe voluntario que se ponen a disposición de los miembros para su revisión.

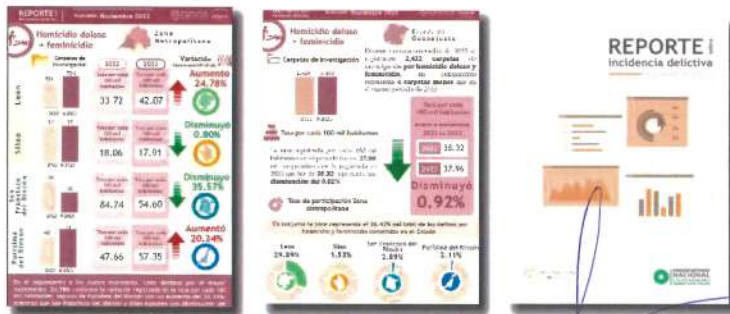

Propuesta para bajar recurso para realizar planes de manejo para los espacios públicos. Solicitud para realizar la georreferenciación del arbolado urbano que sea base para plantear los planes de manejo. Entrega de papelería el jueves 15 de febrero.

Siguiendo el planteamiento realizado por IMPLAN, de acuerdo a que estamos en el programa de GCom, Infraestructura Verde y lo planteado para corredores verdes tomando en cuenta en que se pretende cambiar el paradigma de que las vialidades son las rectoras del crecimiento urbano, el IMPLAN apuesta por los espacios verdes como estructurantes espaciales. Recobrar elementos que permitan la visualización social.

- Tablas de indicadores:

Por instrumento de SIMUPLAN, Programa federal/estatal, internacional. Material que compartiremos con otros implanes para generar mayor cantidad de indicadores posibles.



The image displays three tables related to indicators. The first table on the left lists various indicators such as 'Tasa de alfabetización del sector privado de 15 años o más', 'Porcentaje de población en situación de pobreza', and 'Índice de riesgo social'. The second table in the middle lists indicators like 'Porcentaje de población en situación de pobreza extrema (COSEHA)', 'Número de viviendas con acceso a la electricidad', and 'Índice de calidad de vida'. The third table on the right is a large grid that maps these indicators to different programs and objectives, with colored cells indicating the alignment.

Se ha realizado una alineación de indicadores por programa y a los objetivos de desarrollo sostenible, jerarquizando los que requeriremos en un futuro inmediato para la actualización del SIMUPLAN.

- Seguimiento a la elaboración de instrumentos de política climática

Costos miembros AMIMP \$250 000.00 más IVA

Faltaría; Inventario de Gases de Efecto Invernadero IGEEI y Plan de Acción Climática PAC, recordando que este costo ya está considerado dentro del presupuesto.

IV. TIEMPO Y COSTO

El tiempo de trabajo y costo de los alcances antes descritos es el siguiente:

Alcance / producto	Tiempo	Costo (Dólares, no incluye IVA)
A. Alcance básico		
[Costos por municipio para un conjunto de cuando menos 5 municipios; aplica para aquellos que están al día con sus obligaciones ante AMIMP durante el periodo de elaboración del proyecto.]		
Elaboración del PAC municipal y capacitación	Se realiza en 5 a 6 meses, más el tiempo dedicado a consulta y procesos de participación ciudadana.	Para municipio, firmantes de carta compromiso AMIMP y/o los que cuentan con avances (IGEEI, ASOL, o PAC): \$ 250,000 más IVA Otros municipios miembros de AMIMP: \$485,000.00 más IVA

• **Enero 23 y febrero 6**

Reunión con el Ing. Juan Alberto Martínez Hernández; Perito Profesional en Vías Terrestres, Maestro en Alta Dirección con Especialidad en Finanzas. El cual, de forma escrita, hizo llegar las contestaciones a las observaciones que hizo el Arq. Celestino Ortega Monjaraz respecto al Blvd Ojo de Agua tramo Blvd Juventino Rosas- Las Torres Norte 8va etapa. En la que se aclaran las dudas y observaciones realizadas por la dirección de Infraestructura.

Revisión de observaciones ante el Consejo Consultivo de IMPLAN y mesa de trabajo con la personal de Infraestructura. Tal como se solicitó, se convocó a la dirección de Contraloría y se realizó una minuta la cual fue firmada por los presentes. Se revisa las rasantes en los accesos a particulares; que los alcances no incluyen el levantamiento y generación de planos y volumetrías de cada acceso en particular.

Se aclara que los parámetros de diseño están con base en el Manual de Proyectos Geométricos de Carreteras 2018. En cuanto al retiro de árboles, se informa que cuenta con exención por parte de la SMAOT con fecha 14 de abril de 2021. Se hace de conocimiento que el consultor es el mismo que realizó el Blvd. Francisco Villa.

Se hace de conocimiento del Consejo Consultivo que, en la reunión del 6 de febrero se solicita por parte de la dirección de Infraestructura la revisión del Blvd Ojo de Agua tramo Blvd Juventino Rosas- Camino Viejo. Del cual piden que se reduzcan en número de carriles de la propuesta. A lo cual, se observa que el número de carriles propuestos son el resultado del estudio para la zona; tomando en cuenta que la visión a futuro es el uso continuo y a mayor escala del área de la feria, por lo que la solución tomada corresponde a todo tipo de requerimiento vehiculares, así como carriles de ingreso o desaceleración. En este tema, la justificación por parte de la dirección de Infraestructura es que ya se está trabajando en el proyecto correspondiente al recinto ferial y se visualiza el acceso por el Blvd. Juventino Rosas.

31 de enero:

Solicitud al Ayuntamiento en términos de lo que establece la Ley Orgánica Municipal para el Estado de Guanajuato, en su artículo 76, Fracc. I, inciso d); Fracc. V, inciso i); artículo 99, Fracc. I; artículo 109, Fracc. I y III, se gire instrucción a este Instituto para que se dé inicio al proceso de elaboración del Plan Municipal de Desarrollo Visión 2050.

Lo cual fue aprobado

• 9 de febrero:

Reunión con el departamento de Vinculación Instituto Tecnológico Superior de Guanajuato, los cuales solicitan convenios de colaboración con base académica. Se tendrá otra reunión vía zoom el miércoles 14 a las 10:00 a.m. de lo cual se comenta, que lograr estos vínculos sería muy enriquecedor porque complementa la parte técnica.

PROPUESTA:

- Presentación de datos de incidencia delictiva metropolitana con énfasis en San Francisco del Rincón. Secretario de Seguridad Lic. Hugo César Romero Rodríguez
- PMD 2050. Realización de mesas de trabajo, talleres y encuestas de acuerdo la atribución que nos da el Reglamento del Instituto Municipal de Planeación de San Francisco del Rincón.

- Reunión con IMPLANES para trabajar comparativo de indicadores. Jueves 15 de febrero 10:00 am.

A pregunta expresa del **Ing. Javier Hinojosa de León**, consejero ciudadano, si tenemos relación con el IMPLAN de Purísima, se le comenta que sí, que está en el grupo y antes de que se cambiara la zona metropolitana de San Francisco del Rincón (SFR-Purísima), se había estado trabajando en conjunto, siendo conscientes que no tocar el tema de los límites, pero sí podríamos hacer convenios para revisar zonas limítrofes y en las compatibilidades de uso que deben de tener; así como para no dejar áreas sin servicio por no tener claridad de pertenencia.

Se realizaron por parte de ambos IMPLANES talleres junto con IPLANEG y SMAOT para determinar proyectos metropolitanos, que, aunque ahora estemos con León, los convenios pueden seguir dándose sobre todo por la situación de conurbación.

- Presentación de temas varios por consejeros ciudadanos.
- Propuesta de sesión para revisar los entregables que ha enviado el consultor para el Programa Parcial del Centro Histórico. Taller de participación ciudadana con los consejeros. Fecha martes 20 a las 10:30 A.M. Fecha que no acomoda a los consejeros, por que solicitan se cambie al viernes 23 a las 9:00 AM.

Los consejeros se dan por enterados.







En el punto **número cinco**, asuntos generales

- El **Ing. Javier Hinojosa de León**, consejero ciudadano del IMPLAN realiza una presentación acerca de humanizar las ciudades. Habla acerca de las ciudades cercanas y de que debe de haber la facilidad de buscar soluciones no tan caras poniendo de ejemplo los letreros de uno y uno, que se ha respetado y solo es señalética.

Así mismo, habla de realizar en IMPLAN, posibles soluciones para las intersecciones de los Bulevares Juventino Rosas y Aquiles Serdán (ex glorieta del tejedor) y Juventino Rosas y Las Torres (Miravalle) como primeras propuestas. Complementa la exposición manifestando que, las glorietas han sido soluciones muy efectivas para la fluidez del tráfico. Presenta videos locales de cómo funcionan las glorietas y otros videos que complementan la información.

- Solicitud del **Ing. Juan Antonio Anguiano López**, consejero ciudadano, para dar seguimiento a las presentaciones de las exposiciones de las diferentes dependencias de la actual administración, para que presenten ante el consejo sus planes de trabajo y puedan contestar dudas de los consejeros. Solicita que, para poder dar seguimiento al Comité de Información, sería prudente que se invitara a la directora de Tecnologías de la Información para saber con qué elementos tecnológicos contamos.
- Bienvenida al Ing. Jorge Salazar, consejero suplente. Solicita estar presente en las sesiones de consejo. El consejo está de acuerdo.

En el **numeral seis**, Arq. Bertha Angélica Martín Lara, directora general y secretaria técnica del IMPLAN, pregunta si no hay más temas por abordar da por terminada la segunda sesión del Consejo Consultivo del IMPLAN, siendo las 11:12 once horas con doce minutos del día de su inicio se da por concluida

NOMBRE	FIRMA
ING. JUAN FRANCISCO BERMÚDEZ ROJAS	
LIC. MA. DE LOS ÁNGELES MORENO RODRÍGUEZ	
ING. JUAN ANTONIO ANGUIANO LÓPEZ	
C. GERARDO EUGENIO MARTINEZ VILLANUEVA C. GABRIELA PEREZ SUASTES	
ING. RODOLFO CARMONA C.P. JUAN OLIVARES	
C.P Y M.F. JUAN CARLOS BRAVO GONZÁLEZ	
LIC. FRANCISCO LOZA MARUN	
ING. JAVIER HINOJOSA DE LEÓN	
LIC. JOSE PEDRO FRANCO SANCHEZ	
MTRO. RAFAEL ALBA ARRIAGA	
ARQ. DANIEL SERRANO MALDONADO	
ARQ. BERTHA ANGÉLICA MARTÍN LARA	

Las presentes firmas forman parte integrante del Acta de la Segunda Sesión Ordinaria 2024, del Consejo Consultivo del Instituto Municipal de Planeación de San Francisco del Rincón, Guanajuato 2020-2023, celebrada en modalidad presencial en la sala de juntas del IMPLAN el día 13 de febrero de 2024 Dos mil veinticuatro. -----



**CONVOCATORIA SEGUNDA SESIÓN ORDINARIA 2024
DEL CONSEJO CONSULTIVO DEL INSTITUTO MUNICIPAL DE
PLANEACIÓN DE SAN FRANCISCO DEL RINCÓN GUANAJUATO**



**MIEMBRO DEL CONSEJO CONSULTIVO DEL IMPLAN
2020-2023
SAN FRANCISCO DEL RINCÓN, GTO.
P R E S E N T E.-**

Quien suscribe, Arq. Bertha Angélica Martín Lara, Directora General del IMPLAN, dando cabal cumplimiento al artículo 31 del Reglamento del Instituto Municipal de Planeación de San Francisco del Rincón, Guanajuato; me permito emitir la presente convocatoria para que el próximo **martes 13 de febrero de 2024**, asista a la **Segunda Sesión Ordinaria 2024**, del Consejo Consultivo del Instituto Municipal de Planeación de San Francisco del Rincón, Guanajuato, misma que se llevará a cabo en punto de las **9:00 hrs**, en modalidad mixta, presencial en la sala de juntas del IMPLAN, y en línea a través de la liga de acceso que se proporcionará previo a la sesión, bajo la siguiente orden del día:

- I. Pase de Lista y declaración de Quorum.
- II. Lectura y en su caso, aprobación de la orden del día.
- III. Lectura y en su caso, aprobación del acta de la sesión anterior.
- IV. Informe mensual de actividades del IMPLAN.
- V. Asuntos generales.
- VI. Clausura de sesión.

Con plena seguridad de contar con su valiosa presencia y solicitándole su puntualidad, propiciamos la ocasión para enviarle un cordial saludo.

ATENTAMENTE.

San Francisco del Rincón, Gto., a 8 de febrero de 2024.

**ARQ. BERTHA ANGÉLICA MARTÍN LARA
DIRECTORA GENERAL DEL IMPLAN**





LISTA DE ASISTENCIA DE CONSEJO CONSULTIVO

SEGUNDA SESIÓN ORDINARIA 2024

CONSEJO CONSULTIVO DEL INSTITUTO MUNICIPAL DE PLANEACIÓN DE SAN FRANCISCO DEL RINCÓN, GUANAJUATO.

2020-2023

MARTES 13 DE FEBRERO DE 2024

HORA DE INICIO 9:16

HORA DE CLAUSURA 11:12

ID	NOMBRE	REPRESENTACIÓN	FIRMA	CARGO
1	ING. JUAN FRANCISCO BERMÚDEZ ROJAS ✓	REP. DEL COLEGIO DE INGENIEROS CIVILES, A.C.		PRESIDENTE
2	ARQ. CONTESSINA MONTECUBIO ACOSTA	REP. DE LA UNIVERSIDAD DE LEÓN, PLANTEL SAN FRANCISCO		CONSEJERO CIUDADANO
3	LIC. MA. DE LOS ÁNGELES MORENO RODRÍGUEZ ✓	EMPRESARIA		CONSEJERO CIUDADANO
4	ING. JUAN ANTONIO ANGUIANO LÓPEZ ✓	REP. CLUB DE LEONES DE SAN FRANCISCO DEL RINCÓN A.C.		CONSEJERO CIUDADANO
5	ARQ. RAÚL GONZÁLEZ RAMÍREZ	REP. DEL COLEGIO DE PROFESIONAL DE ARQUITECTOS A.C.		CONSEJERO CIUDADANO
6	C.P Y M.F. JUAN CARLOS BRAVO GONZÁLEZ ✓	REP. DEL COLEGIO DE CONTADORES PÚBLICOS DE SAN FRANCISCO DEL RINCÓN, A.C.		CONSEJERO CIUDADANO
7	C.P. JUAN OLIVARES ✓	REP. DE LA ASOCIACIÓN DE EMPRESARIOS		CONSEJERO CIUDADANO
8	C. GERARDO EUGENIO MARTÍNEZ VILLANUEVA SUPLENTE: GABRIELA PÉREZ SUASTES ✓	REP. DE COLORES DEL RINCÓN, A.C.		CONSEJERO CIUDADANO
9	LIC. FRANCISCO LOZA MARÚN ✓	PROFESIONISTA		CONSEJERO CIUDADANO
10	DRA. JOYCE GUILLERMINA VÁZQUEZ VALDÉS	REPRESENTANTE DEL COLEGIO DE EPIDEMIOLOGOS DEL ESTADO		CONSEJERO CIUDADANO
11	LIC. JUAN GERARDO RODRÍGUEZ NAVA	REPRESENTANTE DEL COLEGIO DE DISEÑADORES DEL ESTADO		CONSEJERO CIUDADANO
12	ING. JAVIER HINOJOSA DE LEÓN ✓	REPRESENTANTE COPARMEX		CONSEJERO CIUDADANO
13	ARQ. CELESTINO ORTEGA MONJARAZ ✗	DIRECTOR DE INFRAESTRUCTURA		CONSEJERO FUNCIONARIO
14	ING. ROGELIO LUGO OLIVAREZ ✓	DIRECTOR DEL SAPAF		CONSEJERO FUNCIONARIO
15	LIC. JOSÉ PEDRO FRANCO SÁNCHEZ ✓	DIRECTOR DE PREDIAL Y CATASTRO		CONSEJERO FUNCIONARIO
16	ARQ. DANIEL SERRANO MALDONADO ✓	DIRECTOR DE DESARROLLO URBANO Y OT	PA. <i>Monica Avila</i>	CONSEJERO FUNCIONARIO
17	C. MARCELO SALAS MALDONADO ✗	ENCARGADO DE DESPACHO DE MA Y ECOLOGÍA		CONSEJERO FUNCIONARIO
18	MTR. RAFAEL ALBA ARRIAGA ✓	ENCARGADO DE DESPACHO DE DESARROLLO SOCIAL Y RURAL		CONSEJERO FUNCIONARIO
19	ARQ. BERTHA ANGÉLICA MARTÍN LARA ✓	ENCARGADA DE DESPACHO IMPLAN		SECRETARIA TÉCNICA

