

## NOTAS DE GESTIÓN ADMINISTRATIVA

Los Estados Financieros de los entes públicos, proveen de información financiera a los principales usuarios de la misma, al Congreso y a los ciudadanos.

El objetivo del presente documento es la revelación del contexto y de los aspectos económicos financieros más relevantes que influyeron en las decisiones del período, y que deberán ser considerados en la elaboración de los estados financieros para la mayor comprensión de los mismos y sus particularidades.

De esta manera, se informa y explica la respuesta del gobierno a las condiciones relacionadas con la información financiera de cada período de gestión; además, de exponer aquellas políticas que podrían afectar la toma de decisiones en períodos posteriores.

- ❖ Las notas de gestión administrativa deben contener los siguientes puntos:

### **1. Introducción:**

Breve descripción de las actividades principales de la entidad.

\_\_\_ EL INSTITUTO MUNICIPAL DE PLANEACIÓN, ES UN ORGANISMO DESCENTRALIZADO DE LA ADMINISTRACIÓN PÚBLICA MUNICIPAL, CON PERSONALIDAD JURÍDICA Y PATRIMONIO PROPIO, CREADO EL 26 DE ABRIL DEL 2012.

IMPLAN TIENE LA FINALIDAD DE ORIENTAR Y ASESORAR AL MUNICIPIO DE SAN FRANCISCO DEL RINCON GTO. EN LA PLANEACIÓN DE SU DESARROLLO CON UNA VISIÓN INTEGRAL Y SUSTENTABLE.

---

---

---

### **2. Describir el panorama Económico y Financiero:**

Se informará sobre las principales condiciones económico-financieras bajo las cuales el ente público estuvo operando; y las cuales influyeron en la toma de decisiones de la administración; tanto a nivel local como federal.

\_\_\_ LOS INGRESOS QUE SE PERCIBE PARA SU FUNCIONAMIENTO PROVIENEN DE UN SUBSIDIO QUE FUE AUTORIZADO POR PARTE DEL H. AYUNTAMIENTO, EL CUAL ES RECIBIDO DE MANERA MENSUAL.

---

---

---

---

### 3. Autorización e Historia:

Se informará sobre:

**a)** Fecha de creación del ente.

EL INSTITUTO MUNICIPAL DE PLANEACIÓN DE SAN FRANCISCO DEL RINCÓN, FUE CREADO EL DÍA 26 DE ABRIL DEL 2012, MEDIANTE ACUERDO DEL H. AYUNTAMIENTO ASENTADO EN ACTA NO. 850. SE DIO DE ALTA ANTE EL SAT CON FECHA 04 DE ABRIL DEL 2014 CON RFC IMP120426PDO

---

**b)** Principales cambios en su estructura (interna históricamente).

NINGUNA HASTA EL MOMENTO

---

### 4. Organización y Objeto Social:

Se informará sobre:

**a)** Objeto social.

MISION:

SER UN ORGANISMO PUBLICO DESCENTRALIZADO QUE GENERA DE MANERA INTEGRAL PROGRAMAS Y PROYECTOS ADECUADOS PARA MEJORAR LA CALIDAD DE VIDA, DE LOS HABITANTES DE SAN FRANCISCO DEL RINCON, CONSIDERANDO FACTORES URBANOS, SOCIALES, ECOLOGICOS Y ECONOMICOS.

VISION:

ORGANISMO DIRIGENTE DE ESTUDIOS DE INVESTIGACIÓN, PROYECTOS, PROGRAMAS Y PLANES ESTRATÉGICOS PARA MANTENER LA CALIDAD DE VIDA Y LA ARMONÍA CON EL MEDIO AMBIENTE EN EL CORTO, MEDIANO Y LARGO PLAZO.

VALORES:

JUSTICIA, EMPONDERAMIENTO, SOLIDARIDAD Y SOSTENIBILIDAD.

**b)** Principal actividad.

AUXILIAR AL AYUNTAMIENTO EN EL CUMPLIMIENTO DE LAS FUNCIONES QUE LE CONFIERE LA LEY ORGÁNICA MUNICIPAL PARA EL ESTADO DE GUANAJUATO Y LAS DEMÁS LEYES Y REGLAMENTOS APLICABLES EN MATERIA DE PLANEACIÓN DEL DESARROLLO INTEGRAL DEL MUNICIPIO, ASEGURANDO EN COORDINACIÓN CON EL COPLADEM LA PARTICIPACIÓN SOCIAL EN EL PROCESO DE ELABORACIÓN DE LOS INSTRUMENTOS MUNICIPALES DE PLANEACIÓN.

---

---

c) Ejercicio fiscal (mencionar por ejemplo: enero a diciembre de 2015).

EL EJERCICIO FISCAL ES DEL 01 DEL ENERO AL 30 DE SEPTIEMBRE DEL 2017

d) Régimen jurídico (Forma como está dada de alta la entidad ante la S.H.C.P., ejemplos: S.C., S.A., Personas morales sin fines de lucro, etc.).

PERSONAL MORAL SIN FINES DE LUCRO

e) Consideraciones fiscales del ente: Revelar el tipo de contribuciones que esté obligado a pagar o retener.

PERSONA MORAL NO CONTRIBUYENTE DEL IMPUESTOS SOBRE LA RENTA NI DEL IETU, NI DEL IVA, YA QUE NO REALIZA ACTIVIDADES LUCRATIVAS. RETENEDOR DEL ISR DE SUELDOS Y SALARIOS, RETENEDOR DEL ISR POR SERVICIOS PROFESIONALES

f) Estructura organizacional básica.

\*Anexar organigrama de la entidad.

### **ORGANIGRAMA IMPLAN**

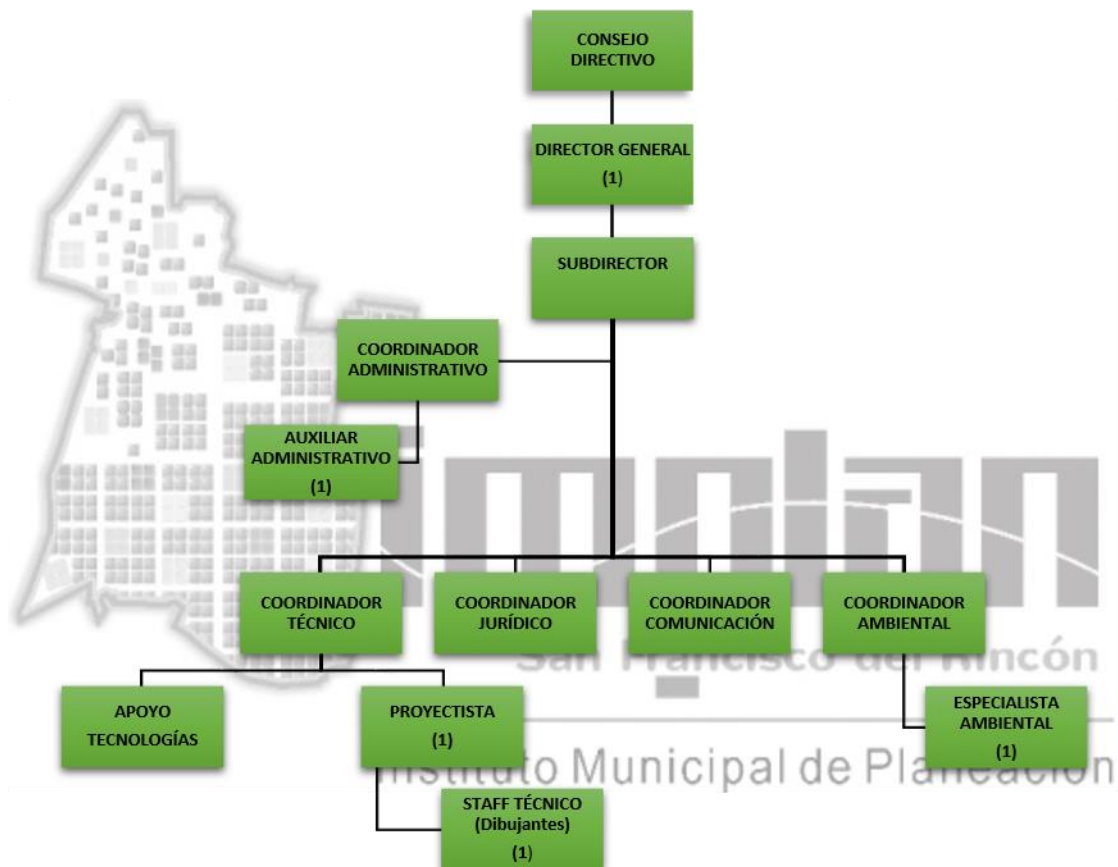

g) Fideicomisos, mandatos y análogos de los cuales es fideicomitente o fideicomisario.

NINGUNO HASTA EL MOMENTO

**5. Bases de Preparación de los Estados Financieros:**

Se informará sobre:

a) Si se ha observado la normatividad emitida por el CONAC y las disposiciones legales aplicables.

LOS ESTADOS FINANCIEROS SE REALIZAN EN APEGO A LO OBSERVADO POR LA NORMA EMITIDA POR EL CONAC Y LAS DISPOSICIONES LEGALES APLICABLES

b) La normatividad aplicada para el reconocimiento, valuación y revelación de los diferentes rubros de la información financiera, así como las bases de medición utilizadas para la elaboración de los estados financieros; por ejemplo: costo histórico, valor de realización, valor razonable, valor de recuperación o cualquier otro método empleado y los criterios de aplicación de los mismos.

SE ESTÁ APLICANDO LA NORMATIVIDAD EMITIDA POR LA CONAC

c) Postulados básicos.

SE ESTAN APLICANDO LOS POSTULADOS EMITIDOS POR LA CONAC PARA LA ELABORACIÓN DE LOS ESTADOS FINANCIEROS

d) Normatividad supletoria. En caso de emplear varios grupos de normatividades (normatividades supletorias), deberá realizar la justificación razonable correspondiente, su alineación con los PBCG y a las características cualitativas asociadas descritas en el MCCG (documentos publicados en el Diario Oficial de la Federación, agosto 2009).

N/A

e) Para las entidades que por primera vez estén implementando la base devengado de acuerdo a la Ley de Contabilidad, deberán:

\*Revelar las nuevas políticas de reconocimiento:

N/A

\*Plan de implementación:

LA IMPLEMENTACIÓN DE LOS ESTADOS FINANCIEROS ESTÁ APEGADA A LO QUE OBSERVA LA NORMA EMITIDA POR LA CONAC.

\*Revelar los cambios en las políticas, la clasificación y medición de las mismas, así como su impacto en la información financiera:

N/A

**6. Políticas de Contabilidad Significativas:**

Se informará sobre:

**a)** Actualización: se informará del método utilizado para la actualización del valor de los activos, pasivos y Hacienda Pública/Patrimonio y las razones de dicha elección. Así como informar de la desconexión o reconexión inflacionaria:

**b)** Informar sobre la realización de operaciones en el extranjero y de sus efectos en la información financiera gubernamental:

NO	SE	REALIZAN	OPERACIONES	CON	EL	EXTRANJERO

**c)** Método de valuación de la inversión en acciones de Compañías subsidiarias no consolidadas y asociadas:

N/A

**d)** Sistema y método de valuación de inventarios y costo de lo vendido:

N/A

**e)** Beneficios a empleados: revelar el cálculo de la reserva actuarial, valor presente de los ingresos esperados comparado con el valor presente de la estimación de gastos tanto de los beneficiarios actuales como futuros:

N/A

**f)** Provisiones: objetivo de su creación, monto y plazo:

N/A

**g)** Reservas: objetivo de su creación, monto y plazo:

N/A

**h) Cambios en políticas contables y corrección de errores junto con la revelación de los efectos que se tendrá en la información financiera del ente público, ya sea retrospectivos o prospectivos:**

**i) Reclasificaciones:** Se deben revelar todos aquellos movimientos entre cuentas por efectos de cambios en los tipos de operaciones:

N/A

**j) Depuración y cancelación de saldos:**

N/A

**7. Posición en Moneda Extranjera y Protección por Riesgo Cambiario:**

Se informará sobre:

**a) Activos en moneda extranjera:**

N/A

**b) Pasivos en moneda extranjera:**

N/A

**c) Posición en moneda extranjera:**

**d) Tipo de cambio:**

N/A

**e) Equivalente en moneda nacional:**

N/A

Lo anterior por cada tipo de moneda extranjera que se encuentre en los rubros de activo y pasivo. Adicionalmente se informará sobre los métodos de protección de riesgo por variaciones en el tipo de cambio.

**8. Reporte Analítico del Activo:**

Debe mostrar la siguiente información:

**a) Vida útil o porcentajes de depreciación, deterioro o amortización utilizados en los diferentes tipos de activos:**

N/A

**b) Cambios en el porcentaje de depreciación o valor residual de los activos:**

N/A

**c) Importe de los gastos capitalizados en el ejercicio, tanto financieros como de investigación y desarrollo:**

N/A

**d) Riesgos por tipo de cambio o tipo de interés de las inversiones financieras:**

N/A

**e) Valor activado en el ejercicio de los bienes construidos por la entidad:**

N/A

**f) Otras circunstancias de carácter significativo que afecten el activo, tales como bienes en garantía, señalados en embargos, litigios, títulos de inversiones entregados en garantías, baja significativa del valor de inversiones financieras, etc.:**

N/A

**g) Desmantelamiento de Activos, procedimientos, implicaciones, efectos contables:**

N/A

**h) Administración de activos; planeación con el objetivo de que el ente los utilice de manera más efectiva:**

\_\_\_\_\_  
N/A  
\_\_\_\_\_

Adicionalmente, se deben incluir las explicaciones de las principales variaciones en el activo, en cuadros comparativos como sigue:

**a) Inversiones en valores:**

\_\_\_\_\_  
N/A  
\_\_\_\_\_

**b) Patrimonio de Organismos descentralizados de Control Presupuestario Indirecto:**

\_\_\_\_\_  
N/A  
\_\_\_\_\_

**c) Inversiones en empresas de participación mayoritaria:**

\_\_\_\_\_  
N/A  
\_\_\_\_\_

**d) Inversiones en empresas de participación minoritaria:**

\_\_\_\_\_  
N/A  
\_\_\_\_\_

**e) Patrimonio de organismos descentralizados de control presupuestario directo, según corresponda:**

\_\_\_\_\_  
N/A  
\_\_\_\_\_

**9. Fideicomisos, Mandatos y Análogos:**

Se deberá informar:

**a) Por ramo administrativo que los reporta:**

\_\_\_\_\_  
N/A  
\_\_\_\_\_

**b) Enlistar los de mayor monto de disponibilidad, relacionando aquéllos que conforman el 80% de las disponibilidades:**

\_\_\_\_\_  
N/A  
\_\_\_\_\_



**10. Reporte de la Recaudación:**

a) Análisis del comportamiento de la recaudación correspondiente al ente público o cualquier tipo de ingreso, de forma separada los ingresos locales de los federales:

\_\_\_\_\_ N/A \_\_\_\_\_  
\_\_\_\_\_

b) Proyección de la recaudación e ingresos en el mediano plazo:

\_\_\_\_\_ N/A \_\_\_\_\_  
\_\_\_\_\_

**11. Información sobre la Deuda y el Reporte Analítico de la Deuda:**

a) Utilizar al menos los siguientes indicadores: deuda respecto al PIB y deuda respecto a la recaudación tomando, como mínimo, un período igual o menor a 5 años.

b) Información de manera agrupada por tipo de valor gubernamental o instrumento financiero en la que se consideren intereses, comisiones, tasa, perfil de vencimiento y otros gastos de la deuda.

\* Se anexará la información en las notas de desglose.

**12. Calificaciones otorgadas:**

Informar, tanto del ente público como cualquier transacción realizada, que haya sido sujeta a una calificación crediticia:

\_\_\_\_\_ N/A \_\_\_\_\_  
\_\_\_\_\_  
\_\_\_\_\_

**13. Proceso de Mejora:**

Se informará de:

a) Principales Políticas de control interno:

\_\_\_\_\_ N/A \_\_\_\_\_  
\_\_\_\_\_  
\_\_\_\_\_  
\_\_\_\_\_

b) Medidas de desempeño financiero, metas y alcance:

\_\_\_\_\_ N/A \_\_\_\_\_

---

---

---

---

---

**14. Información por Segmentos:**

Cuando se considere necesario se podrá revelar la información financiera de manera segmentada debido a la diversidad de las actividades y operaciones que realizan los entes públicos, ya que la misma proporciona información acerca de las diferentes actividades operativas en las cuales participa, de los productos o servicios que maneja, de las diferentes áreas geográficas, de los grupos homogéneos con el objetivo de entender el desempeño del ente, evaluar mejor los riesgos y beneficios del mismo; y entenderlo como un todo y sus partes integrantes.

Consecuentemente, esta información contribuye al análisis más preciso de la situación financiera, grados y fuentes de riesgo y crecimiento potencial de negocio.

**15. Eventos Posteriores al Cierre:**

El ente público informará el efecto en sus estados financieros de aquellos hechos ocurridos en el período posterior al que informa, que proporcionan mayor evidencia sobre eventos que le afectan económicamente y que no se conocían a la fecha de cierre.

**16. Partes Relacionadas:**

Se debe establecer por escrito que no existen partes relacionadas que pudieran ejercer influencia significativa sobre la toma de decisiones financieras y operativas:

---

---

N/A

---

---

**17. Responsabilidad Sobre la Presentación Razonable de la Información Contable :**

La Información Contable deberá estar firmada en cada página de la misma e incluir al final la siguiente leyenda: "Bajo protesta de decir verdad declaramos que los Estados Financieros y sus notas, son razonablemente correctos y son responsabilidad del emisor". Lo anterior, no será aplicable para la información contable consolidada.

---

Nota 1: Las notas de Gestión Administrativa sólo se presentarán en medio digital, en impreso son opcional (de acuerdo, ver [Guía para la entrega de la Cuenta Pública e Información Financiera Trimestral](#)), las notas que no estén contempladas en el formato se agregarán libremente al mismo.

Nota 2: En cada una de las 16 notas de gestión administrativa el ente público deberá poner la nota correspondiente o en su caso la leyenda “Esta nota no le aplica al ente público” y una breve explicación del motivo por el cual no le es aplicable.

---

De acuerdo al **artículo 13 fracción VIII**, de la Ley de Disciplina Financiera de las Entidades Federativas y los Municipios (**LDF**), «Una vez concluida la vigencia del Presupuesto de Egresos, sólo procederá realizar pagos con base en dicho presupuesto, por los conceptos efectivamente devengados en el año que corresponda y que se hubieren registrado en el informe de cuentas por pagar y que integran el pasivo circulante al **cierre del ejercicio.**»

Propuesta de cedula:

**Devengado que integra el Pasivo circulante al cierre del ejercicio**

CUENTA	NOMBRE DE LA CUENTA	Capítulo	Importe	No Etiquetado	Etiquetado
	Cuentas por pagar a corto plazo				
2111	Servicios personales por pagar a corto plazo	1000			
2112	Proveedores por pagar a corto plazo	2000			
2112	Proveedores por pagar a corto plazo	3000			
2112	Proveedores por pagar a corto plazo	5000			
2113	Contratistas por obras públicas por pagar a corto plazo	6000			
2114	Participaciones y aportaciones por pagar a corto plazo	8000			
2115	Transferencias otorgadas por pagar a corto plazo	4000			
2116	Intereses, comisiones y otros gastos de la deuda pública por pagar a corto plazo	9000			
2119	Otras cuentas por pagar a corto plazo	7000			

